本報在東城鎮江胡同
電話東局一百五十一號
分館在外城李鐵拐斜街
電話南局六百四十五號

北京日報

PEKING YIH PAO,
Chen Kiang Hutung.
Hatamen Street,
PEKING, CHINA.

丙寅歲　本報每日兩大張星期一單出正張　本報出版第二十四年第八千五十二號　郵政局特准掛號認為新聞紙類

本報京外各處分館　一在天津東馬路電話五百七十號　一在開封相國寺後街　一在彰德府城內鼓樓後街　一在奉天城內與京胡同　一在保定府商場東門內　一在鄭州福壽大街

本報告白刊例

新聞行(每百四分之一元)　每行每日刊費大洋五角　長行(每百二分之一元)　每行每日刊費大洋一元　刊登一月九折半年八折全年七折核算(均以五號字計)　地位臨時參酌　如指定地位加倍收價　刊費先付　事關刑訟另例

駐馬店　漯河　上海英界北京路　香港德輔道　南京下關惠民橋　揚州左衛街　杭州珠寶巷　漢口英界一碼頭　其餘各省會商埠均有通滙機關並與中南金城大陸銀行合設準備庫及儲蓄會於上海天津漢口等處

人　呂鑑元　沈其昌　趙[illegible]　胡[illegible]　唐天[illegible]

京漢鐵路管理局廣告(第二三九號)

啓者本路南段自前[illegible]已完全恢復由十六日晚三次車起照常營業全路運票特此廣告週知

[illegible]以及銀行一切業務[illegible]通滙[illegible]開列如下　國內　上海　天津　漢口　[illegible]　廣州　[illegible]　長春　奉天　大連　哈爾濱　安東縣　以及內地各城鎮　國外　東京　橫濱　大阪　神戶　京都　長崎　名古屋　門司　函館　小樽　福岡　廣島　台北　朝鮮京城　倫敦　紐約　新加坡　孟買　舊金山　並歐州　澳州　各大埠

總理章仲和　專務理事小林和介　京行總經理李光啓　滬行經理林祖溍　津行經理謝[illegible]

天津東馬路北京日報分館房東鑒

本月租金早已儲備至今　尊處尚未到取是尊處自已有意放棄利權並非敝報拖欠至於騰房一節敝報乃營業之舖戶按照習慣法不能承認騰房故特登報聲明希卽派人持摺取用可也此佈

天津北京日報分館謹啓

理正醫院

院長蔣履曾專治內外婦幼各科並診治花柳病嚴守秘密根治淋病新法包愈貧病送診施藥住址順治門外大街二百十四號

電話南局四六二五

訃

王室孟夫人於夏歷六月二十二日疾終鄂寓享年四十一歲擇於夏歷七月六日領帖七日發引謹訃

杖期夫王世墳泣頓首
哀子旭藻　泣血稽顙

幕設漢口徐家棚湘鄂鐵路公寓

交通銀行廣告

本行為便利鈔票兌現起見特於本京東西南北城四處委託銀號各一家代兌本行天津地名鈔票及本行發行之天津張家口地名輔幣券無論數目多寡隨時照兌概不貼水用特佈告并將各該銀號地點開列如下

前門大街春華茂銀號　西單牌樓益大銀號　東單牌樓五昌銀號　後門大街平易銀號

北京中華懋業銀行添設儲蓄部廣告

啓者本行津滬漢濟各分行開辦儲蓄部業已多年久蒙社會信賴茲北京分行定於十五年四月一日起添設儲蓄部辦理往來定期各種存款利息優厚手續便利印有簡章備奉索閱

律師吳蘊藻代理柳劉氏廢繼案緊要啓事

本律師代理柳劉氏因柳世俊違背嗣子義務請求廢繼一案業經京師高等審判廳於本年六月十九日判決照准嗣後柳世俊倘假借嗣子名義在外招搖該論有何債務往來及一切糾葛柳劉氏概不承認恐未週知特此聲明

律師吳蘊藻事務所宣外南橫街小川淀電話南局二八二一

北京中國絲茶銀行廣告

本行經政府註冊立案股本總額五百萬元已收資本一百三十五萬元專營銀行各種存款放款滙兌押滙一切業務特准發行鈔票代理金庫天津保定地名鈔票

京行設在天津商埠均有辦事處　滙利息水

北京分行施家胡同　天津總行法界二十八號路　天津分行十二號　北京分行法界州一號　保定分行王子街　上海辦事處寧波路七十六號

總裁陳金鼎　副總裁張清林　京行長張問源　副行長王幼柯

均極克己　金用手續簡便如蒙惠顧無不竭誠辦理

漢口辦事處英界同豐里　鄭州辦事處車站大通路　開封辦事處鼓樓街　彰德辦事處鼓樓　許昌代滙處中興久錢號

電報掛號四八二八

電話南局　行長室三四三七　營業室五四六七　出納室四三四二　傳達室四三四一

鳴謝名醫

鄙人於上年春間忽患牛身不遂之症起初敬謝由日德兩國研究醫學返國之醫療電氣學士金桐谷先生注射藥針未及一月症若失現時步履輕便百倍之余感激不盡特登報鳴謝

金桐谷先生現寓北池子騎河樓五所胡同二號電東二三一

感謝人東內弓匠營孟德祿啓

美國出品

咳嗽無憂

咳嗽有性命之憂是人人所可怕的未患時固宜預防一有咳嗽勢必速服良藥治愈為妙

韋廉士醫生除痰聖藥　專治傷風咳嗽乾咳痰咳氣急音啞或日吐紅痰肺萎肺炎潮熱虛癆服此藥病淺者無不速愈病深者至多一二瓶亦獲神效

韋廉士醫生止咳藥片治咳化痰功效異常種藥同銘製成片甘香適口

上海奉天香港廣州天津漢口各埠西藥房均有分售

另印五彩衛生讀書如欲索閱附郵票一分立即寄上

棕欖霜

路行之時薄施此霜於面頸手臂不但週身香氣撲鼻並能避免風日相侵洵艷容妙品也

棕欖霜空瓶連蓋可向各店換大號棕欖香皂壹塊

解百勒 商標

麥精魚肝油

TRADE MARK 'KEPLER' 商標

COD LIVER OIL with MALT EXTRACT

麥精乃食物中之精華魚肝油乃補劑中之要素兩相化合成為完美之補食凡小孩面黃肌瘦身體虛弱服「解百勒」麥精魚肝油能使其肌肉豐盈身壯力健也

此品貼有華文仿單各藥房均有發售

將此券送至本行並附尊處住址當贈壽世良藥仿書一本

BURROUGHS WELLCOME & CO.,
THE WELLCOME FOUNDATION LTD.
(INCORPORATED IN ENGLAND)

英京　上海

寶威大藥行

英商威氏基金有限公司

Sh-241

北京商業銀行廣告

本行遵照中華民國銀行通行則例公司條例集合資本一百萬元並奉財政部批准註冊立案辦理國內外各種滙款暨往來存款定期存款抵押放款貼現放款買賣生銀有價證券各項國貨幣以及商業銀行各項業務所有利息無不克己手續分求簡捷周至藉答惠顧諸君雅意設總行於北京西交民巷二十六號行設於天津法界五號路十四號路之轉角經理室電話二九八號營業室二九七號公用九八零號其他各大商埠省會均設有代理處特此謹告　庶務室二一六七　電話南局營業室二一七二一六　理室二七六二

北京自來水公司訂期開股東常會並發給十七屆股息現欵廣告

啓者本公司現訂於陽歷八月二十九日下午二鐘在北京前門內西城根本公司舉行股東常會報告上年營業情形務請股東於會期前二日攜帶股票赴本公司驗明塡給入場券届期持券蒞會以憑接待再第十七屆應得股息本年八月十五日已屆付給之期請持存單如未領存單卽持息單於每日上午十鐘至十二鐘下午二鐘至四鐘至本公司領取現欵星期停付在外埠者可將息單存單函寄本公司並註明住址亦可將息欵滙上並此通告

緊要新聞

●南口攻下後之西北軍訊

▲奉聯軍又突進青龍橋　奉省軍於前日正午完全佔領南口　詳情已誌昨報　茲據確報　前午首先佔領南口者　爲奉軍第十軍第三十七旅翟鳴皐部　該部於前日下午攻克南口後　幷不稍事休息　即乘勝繼續向前追擊西北軍　截至昨早途下居庸　其前鋒已追至馬家窰　故奉聯軍正面已突過居庸關　南翼則擬仍分左右包抄青龍橋　另出奇兵襲康莊　現左翼第六軍之三十五師第二旅已進擊至橫陵城鎭邊城　所有該地西北軍最堅固之防禦工程及地雷電網鹿砦均被奉聯軍破壞殆盡　西北軍狼狽逃竄　遺棄槍彈輜重無算　計有重砲五尊　山砲一尊　其餘軍需品甚多　俘虜無數　中有俄蒙人數百名　聞西北軍因南口居庸關先後被奉聯軍攻下　已無天險可守　預料張垣勢難堅守　已準備陸續向綏遠方面退却云　又前午南口攻下後　三四方面軍團長張學良韓麟春即發出通電報捷　原文錄次　萬萬急（全銜）據第十軍軍長于珍報告　於寒日上午十一時將南口及虎峪村完全佔領　此役斃敵及俘虜無算　敵向延慶潰退　該軍刻正協同第九軍分頭追擊　查南口天險敵人恃爲護符　連日來我軍前仆後繼　再接再厲　今既佔領南口要隘　而賊軍喪風喪膽　紛紛潰退　延慶懷來指日可下　務希各方努力齊頭奮進　使敵不遑喘息　早滅赤賊　以策全功　臨電翹盼　張學良韓麟春寒（十四日）未印　（河）

▲吳佩孚電催田維勤速下懷來　奉與吳佩孚氏接近之某要人　昨晨（十五日）九時接長辛店電話　謂吳佩孚氏自前日（十四日）下午接得南口攻下之捷電後　異常歡悅　除派員並致電赴南口前方慰勞軍隊外　並於當夜致田維勤總司令急電一通　大意謂南口已下　敵軍勢孤　務飭所部趕速進攻　於最短期間內攻陷懷來　阻斷西北軍歸路　居庸關既不能守　張家口惟有退出　時機迫切　切速進行爲荷云　田氏奉令後　已於前夜實行總攻擊　迄此時止　仍在激戰中云　（有）

▲懷來聯軍以重砲掩護衝鋒　某軍事機關消息　懷來方面聯軍連次衝鋒　雙方傷亡甚重　田維勤親冒矢石率隊作戰　鐵甲車增援隊亦陸續開到　昨晚聯軍已衝進西北軍防線　後方隊伍乘勢擁進　重砲隊急發重砲掩護　西北軍死亡枕藉　尸身咸委棄壕內云　（直）

▲討赤列師通電奏捷　鎭威軍直魯聯軍聯合攻下南口後　昨日（十五）張宗昌總司令會同張韓兩軍團長褚督辦四人聯銜發出捷電　布告天下　茲錄其電文如下　（銜略）我軍自聯合討赤以來　遵奉張吳二帥命令　分途並進　合力鬭功　乃自京津收復以後　赤軍退駐南口　以逼我軍　南口爲自古有名要塞　萬山重疊　俯視京畿　後以長城　前臨廣野　赤軍扼險而守　如虎負嵎　一夫當關　萬夫莫度　我軍環列其下　勢等仰攻　峻坡足以礙騎足　屏山足以障砲火　敵軍居高臨下　以逸待勞　同人等爲國除害　不敢告勞　始終秉承張吳二帥計畫　除惡務盡　誓竟前功　掃淨赤氛　以安邦本　激之以重賞　督之以嚴罰　一鼓作氣　以示同仇　宗昌學麟玉等或督後方　或視前敵　身在行間　同其甘苦　因之我軍士氣激昂　同心殺賊　雖在炎天酷日之下　無不冒著進攻　血肉紛飛　死傷枕藉　前者已仆　後者繼進　赤軍亦復恃其險阻　頑強抵抗　任我摧鋒　不爲少却　同人等羣議　非有犧牲不能克敵　愈益奮進　以勵三軍　誓以必死之心　滅此方張之寇　乃於寒日午前十二時得昌平行營報告　南口車站已被三四方面軍團佔領　敵人紛紛向延慶康莊潰退　敵方損失甚多　我軍仍復乘勝進擊　南口爲敵方堅陣地　車站既被佔領　不難一鼓蕩平等語　又於本日午後二時得昌平行營報告　鎭威軍第十軍佔領虎峪村虎峪溝進佔南口鎭　赤軍紛紛潰退　損失甚鉅　鎭威軍追擊隊已抵居庸關附近　南口車站俘虜赤軍約二千餘人　奪獲大砲機關槍步槍甚多　並獲鐵甲車一列　軍需品無算　我軍仍乘勝追擊　必期滅此餘寇等語　又於本日午後一時得直魯聯軍前敵總指揮第五軍軍長王棟報告（中略）已見昨日報載）等語　查各處報告南口確已完全克復　其他重要村鎭亦多佔領　我軍現向居庸關進攻　居庸關亦爲天險之地　惟南口已爲我軍所得　則地險彼此共之　赤軍已經奪氣　軍事較前自易得手　我張吳兩帥正當通籌南北大局之時　南口既下　可以稍紓兩帥北顧之憂　全國軍民焦心赤禍　亦可減其隱慮　從此國家政治得以從容布置　圖謀建設　誠爲我國家撥亂反正之一大機紐也　特此通報　敬乞鑒察　張宗昌張學良韓麟春褚玉璞咸印　（田）

▲田維勤移駐青白口　據某軍事機關消息　田維勤左翼紀（元林）旅先時已抵馬黃峪　嗣因受陳賈馬各部叛變之影響　紀即退守黃草梁　十三日田維勤下總攻擊令飭各部猛力進攻　紀元林奉令後　即率所部由黃草梁向馬黃峪進攻　正面之韓天勝團事逼近陳家水松台寺　其一部任祁家舖仙人洞向松沙嶺邊攻敵之側面　西北軍由清遠口潰退　現正在追擊中　正面之張萬信旅進至兎窩子　分向舊庄戶安家塚猛攻　田氏本人爲指揮便利起見　昨日（十五日）已由王平口移駐青白口　幷隨帶段國璋旅之一團及田公甯之警衛團向前進攻　右翼方面則統由袁（家聲）米（國賢）兩旅担任進攻云　（有）

▲衛戍司令部公布之戰報　京畿衛戍總司令部接前方張司令樹田來電　本日佔領龍門縣　現正向宣化追擊　又接譚總司令慶林來電　本日佔領永甯城　現正向延慶縣追擊

▲譚慶林繞攻包頭鎭　京中各方面昨接吳佩孚氏來電代譚慶林報捷　原文照錄如下　奉天張雨帥太原閻百帥勛鑒　北京張效坤南口張軍團長韓軍團長沙河褚總司令易州齊撫帥祁州王總司令三家店田總司令紫荊關魏總司令鑒　頃接韓總司令真電稱　頃接陳旅軒統西第八旅旅長王英九旅旅長趙青山十旅旅長賈德功等歌電稱　上月馬日敵用大砲掩護騎兵一團由南海官渡河猛攻我韓團鄭等處　當經官兵等奮力抵抗　激戰一晝夜　始將該敵擊退　是役斃敵三十餘人　新獲大小槍二十七桿　馬二十餘匹　我軍僅傷亡官兵六人等情　據此除飛電部長等速乘勝猛攻包頭鎭外　特電禀聞等語　特達　吳佩孚文　十二（日）印　（有）

●南口攻下後之吳佩孚南下消息

▲北方軍事交奉天主持

▲居期令齊燮元駐長辛店

日前孫傳芳陳嘉謨等因湘事緊急　曾一再電促吳佩孚南下　主持一切　吳因南口未下　迄未允許　昨據長辛店消息　吳前日接到奉軍攻克南口信息後甚爲欣悅　比即致電張作霖賀功　並磋商應付湖南問題　電末並聲明北方軍事由奉方主持　本人擬日內南歸等語　如張作霖復電贊同　吳之行期當不甚遠云　但又據直方某要人言　南口雖下　懷來仍未克復　大約吳須俟懷來攻下方能啓程　惟南口已下　則攻克懷來當指顧間事　且趙恒惕已屢來電催吳早日南下解決湘事　大概吳氏返漢之期　當不出一星期左右　吳氏南下時　特令齊燮元駐紮長辛店辦理未了事宜　此則爲既定之事實　蓋吳以本人南下　則勢不能躬親辦理北方一切事宜　須令齊氏坐鎭長辛店　以免北方未了之事無人主持云　（林河）

●褚玉璞昨午自前綫來京

▲報告佔領南口經過

▲昨晚大舉慶功

褚玉璞於昨日下午由前綫回京　當即赴石老娘胡同謁張宗昌報告攻下南口經過　張即據以發出通告　略謂據褚總司令面稱　南口前方已無敵踪　我方前鋒已達青龍橋云　又據某軍事機關消息　直魯聯軍總司令褚玉璞氏此次雖在前綫督戰　精神則仍極健旺　日前當南口未下時　有在前綫之某重要軍官請褚回天津或北京稍爲休息再來前綫督戰　褚當時略表謝意後　並表示非下南口必不回津云云　前日（十四日）南口佔領後之下午八時頃　褚復有電話來京　向當局報告領佔情形　惟褚氏恐電話中報告猶有不能詳盡之處　特於昨日（十五日）下午一時由前線乘專車來京　直赴石老娘胡同向張宗昌氏詳爲陳述　並報告奉聯軍前鋒已進抵居庸關　張聞褚來　親迎至大門　挽手慰勞　極蒙激賞之至意　同時張學良軍團長及王琦李壽金胡若愚等皆親至石老娘胡同謁褚慰問　政府各要人亦紛派道代表或親身前來道勞　褚皆一一周旋　張宗昌總司令爲慶賀戰功起見　令於昨晚在石老娘胡同本宅設筵歡宴　臨時並邀京劇名角梅蘭芳楊小樓等演劇助興云（有）

●蔣雁行昨日來京

▲擬定今明就職

新任陸軍總長蔣雁行氏　近經杜錫珪去電催促　及間接托吳佩孚敦勸之結果　已決定即日來京就職　惟因討賊聯軍總司令部參謀長事宜關係重要　特不能不與繼任之張方嚴氏爲清楚的接替　故遲至昨日（十五日）始由長辛店來京　蔣係昨日（十五日）下午一時由長辛店乘專車啓行　除二數護弁及隨員外　行囊極爲簡單　先時京中各方面已得此種報告　杜錫珪與各部總次長及其他各要人皆派遣代表或親自赴站歡迎　而陸軍部人員赴站歡迎者爲數尤多　一時五十分蔣氏專車抵站　下車後與歡迎諸人爲親密之週旋　約經十分鐘將逐乘車出站返寓　據接近蔣氏者所宜稱　蔣氏對就職期雖尚未十分確定　然大致在今（十六）明（十七）兩日內必可就職　陸軍部庶務科已準備歡迎事宜云　（有）

●楊文愷在滬任務

▲與外商接洽借欵

▲借新還舊撥軍費

▲電請派員赴滬簽字

上海捲煙稅務總局向外商借欵一節　前經楊文愷赴滬與外商代表協商妥協　借新還舊可撥出一百餘萬元充某方軍費　此項詳細辦法　早經財部與烟酒署核准　祇須派代表赴滬簽字即可交欵　此次楊文愷之南下　聞與此事亦有密切關係　目下楊在滬與外商接洽　電請中央主管機關速派代表赴滬簽字領欵云　（田）

●楊文愷回京無期

▲杜錫珪未接此種電報

前日外間盛傳農商總長楊文愷氏已擬定返京日期　不日即將北上云云　據詢各關係方面　皆云楊氏迄現在止確無電報來京　何日啓行　不得其詳　復轉詢之國務院某要人　亦云至昨日十五日止　總理杜錫珪氏尚未接得楊氏此種報告行期之電報云云（月）

●吳佩孚擬在南口開慶功會

▲本人將赴南口參與說

某方面消息　前次吳俊陞攻克多倫時　吳佩孚得報　極爲欣慰　曾于一日在長辛店開會慶祝戰勝　茲聞奉聯軍攻克南口之捷報到長辛店時　吳等以討赤功成　欣悅異常　擬在南口開一懇親會　屆時吳氏或親赴南口　與奉聯諸將領會晤　以表慶祝軍事勝利之意　惟何日舉行尚未規定云　（谷）

●吳佩孚劃定田王魏各軍軍區

▲各軍司令部所在地之調查

衛戍總司令部昨日公布吳佩孚所劃定之田（維勤）王（爲蔚）魏（益三）各軍軍區表　及各該軍司令部所在地表各一　茲爲分別照錄於下

（甲）各軍軍區地點　（一）田維勤軍右翼自妙峰山左翼至馬黃峪（妙峰山以東爲晉軍）　（二）王爲蔚軍右翼自馬黃峪左翼至桃花堡　（三）魏益三軍右翼自桃花堡左翼接晉軍

（乙）司令部所在地　（一）齊燮元司令部在梁格庄　（二）田維勤司令部十日進至王平口　（三）王維蔚司令部現駐馬水口　（四）魏益三司令部在紫荊關　所部均在蔚縣附近　與敵對峙　待晉軍下廣靈即開始攻擊蔚縣　（有）

●唐生智放棄長沙之原因

▲北伐軍兵費支絀

據華北正報載稱　廣東北伐軍軍費業感支絀　原定計畫擬發生公債一千萬元　以烟稅及印花稅票爲抵押　但實際所籌得者尚不足五百萬元　且條將公債折扣強迫售出　先是預定兩月軍費爲四百萬元　而現在每月之所費則爲六百萬元　蔣介石對之亦毫無辦法　至昨日報載唐生智退往永州一節係誤載　實際係退衡州　唐生智所以放棄長沙　者係受黔軍彭漢章贛軍沈鴻英及唐生福等四面壓迫之所致　故先行撤退　以免截斷後路云　（京）

●魏邦平南下返粵

▲吳派艦應援陳烱明

陳烱明等準備倒蔣介石　派魏邦平北上向吳佩孚接洽各節　業誌前報　茲據某方面消息　陳烱明最近致電吳佩孚　聲稱彼等決即在潮汕方面起事　請即派軍艦前往援助云云　吳接電後　已電請孫傳芳就近派遣駐在福建之軍艦前往應援　其在京之魏邦平亦已於前日南下返粵云　（大）

●昨日天安門二次焚燬軍票

▲共計五十萬

▲張宗昌親往監視

昨日（十五日）爲預定焚燒第二次軍用券之期　自上午九時起　天安門前之會場中即佈滿該管區署之警察及憲兵與手槍隊各一營任會場照料　其會場布置一如上次　十時半張宗昌總司令親乘汽車蒞場監視　隨時警察總監李壽金　軍警督察處錫欽三　憲兵司令王琦　京兆尹李垣　京師總商會長高金劍　軍用票管理局總辦將邦彥　國務院參議張海若　僑務局總裁楊晟及其他各關係要人皆蒞臨　由張宗昌氏親自當衆點查票之數目後　即於十一時傾油燃火焚燒　被燒軍票共十箱　計第一箱爲五元票二萬五千張　第二箱同上　第三箱爲一元票五萬張　第四五兩箱同上　第六箱爲五角零票五萬張　第七箱爲二角零票十二萬五千張　第八箱同上　第九箱爲一角零票十三萬五千張　第十箱同上　綜計共爲五十萬元　燃火後約經三十分鐘即大半燒燬　張宗昌氏遂託王琦代爲照料　本人乘車返寓　至下午一時左右始完全焚盡云　又張宗昌氏對于此事並於前日貼布告通知各界　茲將原文照錄於下　爲佈告事　前因大軍雲集　幣制不一　由京師總商會治安維持會議決發行直魯軍用票三百萬元藉資周濟　嗣經本總司令察核軍民行使該票頗有不便　遂飭駐京直魯軍用票管理局將先後收回票額撥出一百五十萬　於上月十二日在天安門地方當衆焚燬　并擬定每月焚燬五十萬　以三個月爲限辦理完竣　業經佈告在案　茲據該局總辦等呈稱　所有八月份應行焚燬軍用票額五十萬元已陸續收齊　請定期焚燬等情前來　特定於八月十五日上午十一時仍在天安門地方舉行第二次焚燬軍用票額五十萬元　除令該局屆期邀請地方各法團蒞場監視外　合行佈告軍民人等一體週知　此佈　討赤直魯聯軍總司令張宗昌　八月十四日　（有河）

●粵省之暗潮

香港十四日電　蔣（介石）派鄧第四軍入湘　李（濟琛）未允開拔　鮑（羅廷）疑蔣（介石）暗結右派　對蔣（介石）極疑忌　潛赴黃埔與黨衆謀對付　譚擬令第六軍新編旅入湘　以調停雙方　（平）

中央新聞

●交部禁止無綫受音機入境

▲日衛兩使函外部轉商交部

▲交部因無先例已函復拒絕

駐京日本衛萄牙兩公使因該國旅津僑商擬由本國輸運無綫電受音機來華　以供娛樂之用　曾函請外部轉商交通部發給執照特准入境　經外部轉行交通部核辦　日昨接到交部復稱　日本僑商深井莊吉及衛商洛克擬運無綫電受音機來華一事　查無先例　礙難遽予照准　請查照轉復云云　聞外部接准來咨　已復函拒絕云　（河）

●法部昨日派員至俄使館查卷

▲爲德人控告俄人事

司法部消息　民九德僑因某項關係在天津控告俄僑一案　業經司法部轉行外交部　外部前此屢函駐京俄使館　俄使館方面極力否認　不肯受理　對因法部再三催促　結果俄使館方面允許法部派員至該館調查前案　聞法部已於昨日派俄文翻譯員呂競存前往查卷云　（林）

●日本對華物價編定會之態度

▲對我國通牒遂不作覆

東京通訊　中國政府所組織物價編定委員會　以稅務署會辦代理陳鑾氏爲委員長　曾由北京外交部照會與華會有關各國　告以在上海設置物價編定委員會　決定編成平均標準物價　要求駐滬各國領事及商務官等援助中國委員速行成功　日本外務省十一日午前與亞細亞局長通商局長會合協議　聞尚未決定如何答復云　（甲）

●湯爾和昨訪加拉罕

▲接洽俄欵問題

我國俄欵委員湯爾和日昨往見俄使加拉罕　商量進行辦法　加使祇俄方委員尚在莫斯科　無從接洽　後經湯一再交涉　加允暫派一臨時委員接洽一切云　（河）

●兩院議員各得一百五十元

兩院諸子齒集北京　運動集會不成　目下生活十分困難　迭向各方呼籲　藉維其生活　茲聞財政當局現以軍需浩繁　此項數目實無法支應　僅籌得一筆小欵　平均分配每人可得一百五十元　昨日符定一已通知兩院諸子赴南長街符宅領取云　（河）

●政府已批准國際勞工待遇條約

▲凡爾賽和約第三九三條

▲外部已將文件寄交國聯會

凡爾賽和約第三百九十三條　關于勞工待遇之規定　我國政府當簽約時　以我國對于保護勞工設施尚未完全　特予保留　現在我國以關于保護勞工之設施　業已着手籌辦　故已由外部呈請杜總理即予批准　現已由外部將批准文件寄交國聯會秘書廳請予存儲備案云云　（河）

●蔡元培函覆北大

▲並謝還旅費

北大方面前因急盼蔡元培回京主持校務　特由浙江興業銀行滙去旅費五百元　請蔡收到後　即啓程北來　該校昨得蔡氏復函　首將原欵璧還　原函如下　（上略）承示幷滙欵五百元　備悉一切　弟病骨支離　何時回校　尚難預定　原欵本擬託譚（熙鴻）鍾（觀光）二君帶轉　無奈彼等堅不認可　且上海到京　舟車便利　旅費一項亦無須五百元之數　值此校欵困乏之秋　弟實不敢動用　茲特仍由浙江興業銀行如數璧還　即希查收賜據（下略）　（林）

各省新聞

○日商人在奉被捕

奉天十五日電　奉當局以奉票跌落與日人有關　特將日商三人拘禁　日領正交涉釋放　（平）

○孫丹林僑寓烟台

濟南十五日電　前內務總長孫丹林現寓烟台某處　暫不南下　（平）

天津估衣街西口　教……隆的……

外）可）　埠　以

中國銀行廣告

資本總額六千萬元已收一千九百七十六萬零二百元公積金六百一十三萬七千六百三十六元六角三分營業專辦存欵放欵貼現國內外滙兌買賣生金銀等業並經特許代理金庫發行鈔票經理公債及鹽稅關稅撥分支行總行北京分支行及辦事處京兆 [illegible] 上海 南京 下關 蘇州 常州 [illegible]

內科小兒科專門醫學博士小菅勇

前日本公使館醫官　前日華同仁醫院院長

門診上午八點至下午二點　出診下午二點起　急症不拘時刻　但星期日照常應診

住址無量大人胡同中間二十一號　[illegible]

○虎疫已蔓延杭州

杭州快訊 省會虎疫盛行 傳染病院現議組織臨時救護隊 分隊出發 已先在城站實行 並發防疫通告 (一)飲食注意 (二)疏通溝渠 (三)不潔物之處置 (四)撲滅蚊蠅 (五)施發預防針云 (山)

○閻治堂部日內赴湘

駐河南新縣之閻治堂所部奉吳子玉令援湘待車出發 聞京漢路已奉吳電令籌撥多數車輛 就日裝運該軍南下實行援湘云 (谷)

○寧孫募欵重建駐日使館

南京特訊 五省聯軍總司令孫傳芳因駐日本使館被風傳盜賣 有關國體 特致函五省各領袖長官 請共同募欵 重建新使館 以補中央之不及云 (其)

○奉張招待白川司令官

▲設宴於省公署
▲中外要人作陪

奉天快信 駐旅白川義則司令調任一節 已誌前報 玆聞白川司令因爲返國任職 特于本月十二日午前十一時十分來奉向當局辭行 下車後即寓瀋陽館 午後訪日本總領事館 六時晉謁張上將軍楊督辦莫省長等 于是日午後六時半 張上將軍爲盡地主之誼 表示歡迎之意 在省公署設宴欵待 並招請中外各要人作陪 于十四日午後一時五十分該司令由奉返旅 (早)

○中東路嚴防虎疫

哈爾濱通訊社云 哄動一時之虎疫 據各方面所傳 日甚一日 亟應嚴防 以資遏止 而免蔓延 東省鐵路昨亦開會議討論豫防方法 議決設法預防 在鐵路沿綫及職員發生虎疫 幷召集特別委員會 由業局長主席 醫務處長魏力功 工務處長阿列克山德

○鄧如琢贊成庚欵用諸教育

江西通信社云 全國庚欵董事會日前宣言全國 對于各友邦退還庚欵擬作爲教育基金 藉以發展教育 省教育會接到此項宣言後 比即函請鄧總司令 請予相當援助 以冀逸到目的 玆聞鄧總司令 以年來國庫空虛 百政支絀 各相教育幾有破產之虞 對于庚欵作爲教育基金 極爲贊成 昨特函復省教育會 允以及時援助 斷不容外界侵略 內部壟斷 務使欵歸實用 教育得以安然發展 原函如下 逕復者 頃接大函 暨全部庚欵第一次宣言 均悉 查庚欵作教育基金爲舉國所共認 豈容外界侵略內部壟斷 准函前由 自應及時援助 用特函復 順請公綏 鄧如琢復 八月六日

○吳子玉所乘之決川艦修理完竣

▲日內仍返漢皐

前吳子玉乘坐之決川艦 久泊岳陽 亟待修理 自吳登岸後 即下駛漢濱從事修理 現聞該艦業已修竣 定一二日出塢返回漢皐 聽候調遣云 (京)

○蘇俄在滿州里造營房之交涉

▲中當局嚴重抗議

哈爾濱通訊云 據滿州里消息 俄國在滿埠附近建造營房二處 已引起中俄雙方之爭執 今年六月開工建造時 中國當局以地屬華境 即命俄方停止建造 由呼倫貝爾交涉員趙宗仁向滿州里俄國領事提出嚴重抗議 而俄領答稱 該案關係俄國軍事 請逕向杜里阿地方之俄國步兵長官交涉 據該俄國該隊軍團長答覆 謂建造營房係承赤塔師部訓命 且營房地址係屬俄境 中國實無反對之餘地 七月十一日華當局復接得莫斯科答覆 稱建造營房之地址 苟能證明其爲華土 則所造之營房即可交與華當局 雙方爭持未獲解決 而營房斯時已建竣矣

○魯督設立教導團

魯督張效坤因培養軍官軍事學問起見 在濟南省設立軍官教導團 拔選中下級官長入團教練 張督委督署高等軍事顧問曲同豐轉請前李景林部下旅長孫賓輪爲教導團團長 孫君不日由京赴濟云

○駐烟台英領事易人

▲改由副領事隋恩升任

駐烟台英領事狄司連 現爲英國政府調回外務部供職 派遣駐烟台領事一缺 改由副領事隋恩氏升署 昨由駐京英使館通知外部 請予接待 日昨外部已訓令烟台交涉員即予接待云云 (河)

○上海貨物評價委員將開會

上海十五日電 本埠輸入貨物評價委員會定本月下旬起開會 (平)

○劉郁芬在甘之籌欵

▲新立兩種苛稅

甘肅張兆鉀進迫蘭州 曾有通電報告之後 据某方面接探報 劉郁芬退去包頭 與馬福祥之子馬鴻逵有一種接洽 馬遂出兵助劉 孔繁錦張兆鉀等因不願甘軍自相殘殺 遂暫守原防 劉郁芬乃夂折回蘭州 現在西北軍在甘肅極力羅掘現欵 迄至現在已不下千萬 其收欵新立兩種名目 一爲地畝捐 即每畝地一畝抽銀八元 一爲徵兵稅 劉郁芬到甘後下令徵兵 有不願去者 捐銀自二百四十元起碼 可以豁免 富者加課數倍云 (直)

○吳將畀唐繼堯以滇黔桂聯軍總司令

唐繼堯通電討赤 出兵廣西各節 已誌前報 玆据某方面消息 吳佩孚與唐氏之聯絡近日似益形接近 吳幷擬將來畀唐以滇黔桂聯軍總司令名義云 (山)

○成立後之蘇省修訂禮制會

南京通訊 蘇省修訂禮制會成立後 現預備徵求國內諸名流關於禮制意見及學說 並搜集古今中外禮樂類各種經典圖書 以備參考 該會總務處長江恒源每日到會督率各職員籌辦進行事務一切手續云 (其)

○愈趨嚴重之日水手毆斃華人案

▲日領署竟否認陳係毆斃
▲滬各界請阻萬里丸出口

上海 日輪萬里丸水手毆斃華人陳阿堂一案 已迭誌前報 玆據綜訊 本案雖已由交涉署根據檢察廳偵查結果 向駐滬日總領事提出嚴重抗議 惟日領署對此竟宣言否認陳係被毆致死 而該輪亦忽有領得出口旗即將離滬消息 因是各界人士非常憤激 特集議請許交涉員朱監督梅稅務司等向理船廳交涉 在偵查手續未畢以前阻止該輪出口云 (河)

○滬商請廢棄中日已滿苛約

▲江浙絲綢業公所致院部之元電

上海江浙絲綢業商等十三日電呈國務院外財農三部及全國商聯會 以中日所訂各項苛約本年已屆期滿 請根據本府會議改革苛約之議決案 將該原苛約一律乘機完全廢棄 另訂平等待遇之新約 以甦商困 而挽國權 原電如下 北京國務院並轉外交財政部農商部暨全國商聯會鈞鑒 查中日各約應於本年期滿 該約苛虐不平 隱忍已久 既屆期滿 應完全廢棄 毀除禁錮 機會勿失 查華府會議最新規定條約第一條所載 其一尊重中國主權 其二給予中國發展之機 其四不得因中國狀況乘機營謀特別權利 嘗爲改革苛約之根據 務請總理各長注意 並迅速籌備 應以平等待遇另訂新約 以甦商困 而挽國權 無任迫切 上海雲錦公所錢江會館綢業公所綢緞公會杭紹綢業聯合會盛澤綢業公所吳興絲綢公會鎮山綢業公所全叩元(十三日)印 (田)

○田維勤復陝人電

▲所請回陝靖難一節
▲須俟向吳孚威請示

陝人致電田維勤 以陝亂不已 請田率部回陝靖難等節 已誌前報 玆悉田於十五日復去一電 謂俟向吳佩孚請示 原文如下 三原縣紳商學各界公鑒 文電誦悉 傷以兵燹 言之沉痛 愛國極佩蓋籌 勤敬恭桑梓 時慯寸衷 空懷靖難之心 愧乏補天之術 承示各節 容當轉陳大帥 請示善後 必副衆望也 特復 田維勤刪(十五日)印 (田)

○上海勞工日益不穩

上海通訊云 上海勞工情形日益惡劣 較之去歲大罷工時有過之無不及 日本工廠首當其衝 損失最鉅 近時前途毫無希望 據稱排外空氣仍厚 英人經營之紡紗廠亦宜告關閉 而最近美國之烟草公司亦發生困難 旋告平復 其他中國之小舖店印刷所紗廠均受影響 機房業及轉運業受害亦鉅云 (京)

本京瑣聞

▲游藝園之趣聞

前門外香廠城南遊藝園 自開幕以來不知鬧出幾許笑話 昨見有一少婦衣服時髦 後跟女僕一名 在小亭子內休息 忽有浪子某甲 誤認該婦爲妓女 遂尾隨其後 及出門時 某甲即向女僕問道 你們住在什麼地方 女僕怒道德行 某甲誤認爲德隆 遂雇車赴毛廣福斜街德隆茶室 及到該院點名 竟無其人 方知誤認 然尙恨恨不已云

▲軍警當局頻查陝人

據某方面消息 北京軍警當局近日對於住居北京之陝人或陝西會館等施行調查 陝人不知用意何在 多惴不安 聞田維勤總司令昨日有電致衛戍司令部與機關 代表陝人籲懇當局勿再檢查 以安人心云 (京)

▲鄂災籌賑會昨日議決四案

▲挽留張國淦辭職

湖北旅京水災籌賑會昨日(十五日)下午四時在湖廣會館開會 議決(一)籌賑會辦公時間爲每星期三下午二時至五時 (二)推舉馬德潤李欽爲會長負本會全責 (三)張國淦函請辭職議決慰留 如開會時不能到會 可派代表列席 對外仍用張之名義 (四)調查股負責調查各縣災情報告 至下午七時始散會 (有)

▲德飛機入境臨時辦法

德國飛機來華一節 已誌報端 玆覓得中國對於德國飛機航行國境臨時辦法列後 (一)此次德國飛機來華 係由駐華德公使先期正式通告 經中國政府特許後方得飛航入境 並受中國政府派員之檢查 (二)德公使應照左列事項開送查核 (甲)飛行目的 (乙)詳細飛行路線及在中國境內停留日期 (丙)出發及到達中國各地點日期 (丁)飛航員及其他航務人員之人數及姓名 (戊)飛機之式樣數目標誌發動機之式樣及馬力 (三)德飛機在中國境內飛經之航線 由中國政府指定之 該飛機應即按照指定路線飛航 不得飛往他處 並不得於指定地點以外自由升降 至該路線左右界線 共爲二十公里 (四)此次德飛機來華經過奉天時 奉天兵工廠上面五公里之周圍 因軍事關係 不得飛航經過 (五)此次德飛機來華 飛抵俄國後 沿西伯利亞鐵道路飛行 政府指定黑龍江屬之滿洲里爲入境地點(出境地點同) 由滿洲里行經哈爾濱奉天天津以至北京 並于滿洲里哈爾濱奉天天津指定地點 准其日設臨時飛機升降場 供此次飛機上下 應用一次 北京則指定南苑航空學校飛行場爲升降之地 但到達北京如須飛航北京城上面 須先通知中國政府核准之 (六)不得帶違禁物品 照相器具 無線電機 及郵件並運載貨客 (七)沿綫經過人烟稠密地方 不得爲一千公尺以下之飛行 致危及人民生命財產 並不得由天空擲落物品 (八)此次德飛機在中國境內飛航 須攜帶各種飛航必備之証書及日記 以備檢查 並遵守空中一切規則 (九)以上辦法係此次德飛機試演歐亞飛航入境臨時特別允許之一次辦法云 (平)

▲南郊又發生劫案

南郊馬駒橋人王閣丞 於日前下午六時餘有事進城 行至南四道地方突遇一身穿灰衣之某甲 手持小槍 攔住去路 威嚇錢物 勢甚兇惡 王某見狀 大爲驚駭 當時無法 即將所持白布包打開 內有白布九尺 白布大褂一件 白布單褲一條 銅元十餘吊 全行交與某甲 甲得錢到手 即謂留着你這命罷 你可不許報案 這些小東西也不值什麼 你若報案 改日見着 就沒有你的命了 說罷徜徉而去 王痴立半晌 見其去遠始奔往附近警署報案 警察詢問明白 已通知各處一體協緝矣 (平)

▲張繼煦明日南下

▲已聘定沈步洲寇煜爲教授

新任武昌大學校長張繼煦現已摒擋一切 定於明日(星期二)午後快車南下 聞張因該校英文國文兩系主任業已辭職 擬聘請沈步洲爲英文系主任 寇煜爲國文系主任 前日已分送聘函 但沈寇二人因在教部任有重要職務 不肯即日承認 尙在考慮中云 (林)

▲京津電話昨日已通

▲但較常時爲遲

交通方面消息 京津電話前次因雨過大 以致數日來不能通話 經連日積極修整之結果 昨日(十五日)下午三時起已能通話 但以甫經修妥 仍不能如常時之靈通 叫號須經數小時始能通話云 (有)

淨瓶中之靈藥

觀音大士淨瓶中之仙水、能使死者復生、誠苦海中之慈航、病者之救星也、惜此仙水不得由市中獲之、然則

同樣靈藥得之甚易

有一痛者、曾患劇烈腎病、初以爲絕無愈好之望、後服第威德補腎丸竟獲全愈、特作謝函云、第威德補腎丸眞苦海慈航之靈藥也、

如欲先行試服請將下方贈券剪下、附郵票一角、寄至本公司、試服樣品廉价寄奉

第威德製藥公司
上海郵政信箱九四五號

大律師李岫雲

本律師事務所設在前門內西磚胡同二號電話南局四五四五專代理各法院刑訴訟及非訟事件如有委託者請移玉至本事務所接洽可也

收買舊書

如有海內藏書家願將書籍讓與人者請移玉至草帽胡同周宅或將書樣交至北京日報代爲鑒定

民鐸中學招男女生廣告

(一)學制 本校採四二制 初級四年 高級二年
(二)名額 本年招收初中一年級新生八十名 二年級插班生三十名
(三)報名 自七月三日起至八月十九日止
(四)考期 第一次七月二十五日 第二次八月二十九日
(五)校址 新街口後公用庫十一號 簡章函索即寄

京綏鐵路管理局
鎮威軍交通處 京綏鐵路總指揮部
通告

爲通告事 現因軍運日亟 本局本部爲便利運輸起見 於本月十七日由前門東車站移往西直門本部總醫院內辦公 電話西局二五八四號 各界凡與本局本部接洽事宜 請逕至上開地點爲盼 特此通告 局長唐德萓 副局長總指揮沈家楨 (一二)

新發明
奏法實便　售價低廉

鋼琴一項，向來市上所售者，均係舶來品，且其價奇昂，購置不易，玆本廠悉心研究，發明桌上鋼琴一種，全身用最上等純鋼製成，共分十二音級，奏時鏗鏘悅耳，琴身簡小，可置桌上，極爲靈便，定價尤極低廉，僅售一元二角，郵費二角，凡購一具，附贈歌本新唱歌四冊，各種小調都五十餘首，購者試按譜操奏，必有無窮興味也。

上海興華藥品公所對門 中西百貨公司啟

京綏鐵路管理局廣告　總字四十三號

啓者 査六月十一日北京交通日報載有京綏路局長問題已解決新聞一則內載 京綏路自張作霖派唐德萓沈家楨爲正副局長 吳佩孚派孫鳳藻沈蕃爲正副局長 因之設立兩局 雙方各自行使其職權 詳情迭見各報 茲據交通界確息 該路問題現經天津預備會議之結果 吳方表示竭誠與奉方合作起見 已允將京綏路完全歸奉天管理 昨早唐德萓沈家楨已由津返京 向孫鳳藻沈蕃接洽 即行趕辦交代云云等語 閱之不勝詫異 查敝局孫局長沈副局長奉[illegible]就職辦及兩月 對內對外均由孫局長沈副局長主持一切 並於五月十[illegible]吳大帥蕭電略開 接張漢卿軍長佳亥電 以京綏路所有路務行政 自應仍由孫局長負責 請轉飭孫局長知照等語 特達查照等因 現在局務照常進行[illegible]辦交代之事 該報所載各節 想係傳聞失實 深恐以訛傳訛[illegible]明以明眞相 尙希各界亮察是所厚幸 此啓

秀貞女醫院
北京甘石橋北首電話西一一五九
出診洋二元 出診首次洋六元 深夜洋十元 復診四元 出診首廿五元 藥費在內 此外並無號金車馬金等費

安徽六安 山西太原大同 太谷運城 山東濟南青島 烟台濟甯 湖北漢口宜昌沙市 老河口樊城 湖南長沙常德 衡州洪江 河南開封鄭州許縣 周口駐馬店 江西南昌九江吉安 贛州 貴州貴陽安順 三江 廣東香港廣州 汕頭瓊州 福建廈門福州 泉州涵江 包頭 察哈爾張家口 陝西 甘肅 四川

紅錫包香烟

質料　盛　優美

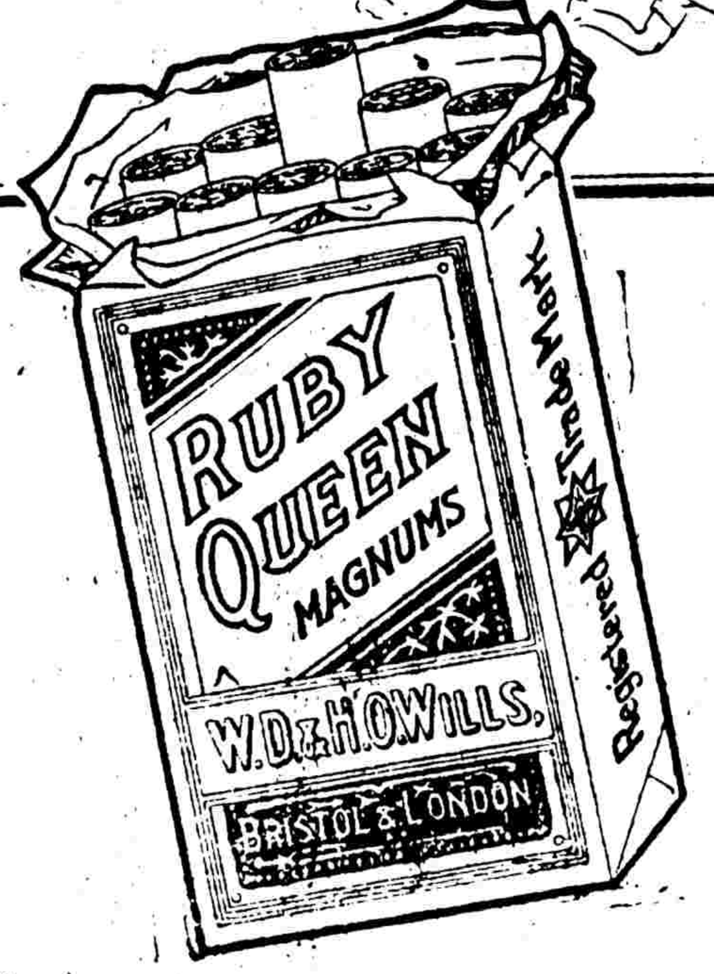

不愧烟中第一

永泰和烟草股份有限公司總理

花美圖製進　C1-152

英商保安水火保險有限公司分行廣告

啓者本公司創立於西歷一千八百三十五年計已八十餘載實備資本三千餘萬元支出賠欵已過百兆餘元中國各通商口岸均設有分公司或代理處經營左列各種保險事業今特分設代理處於北京並派有保險專家專其司事所定保險費用格外低廉對於訂約手續力求簡便而於賠償保欵尤爲迅速可靠在投保諸君所費資財無幾即可豫防意外損失居安思危諒諸君子當勇於投保也至於詳細章程函索電告俱當寄呈如蒙　賜顧惠臨派員均無不可特此奉聞佇祈　鑒察

本公司保險種類如次

火災保險　水災保險　汽車保險

地震保險　轉運保險　火車保險

郵包保險　玻璃保險

華經理張吾翼　代理洋經理衛希璧

東城煤渣胡同四號　電話東局三九五五

辦事時間上午九時至十二時下午二時至五時

Union Insurance Society of Canton, Ltd

North China Insurance Co. Ltd.

R. W. Paulden

Branch Manager.

愛蘭百利麥液餅乾

小孩出齒時食以愛蘭百利麥液餅乾既能助齒牙之易出且能消食健脾益體強身實爲嬰孩無上之輔佐食品也 各處藥房商號均有出售 上海廣東路四十號愛蘭漢百利謹啟

贈書　寄上郵票一分即寄育兒寶鑑一本　此致上海愛蘭漢百利公司

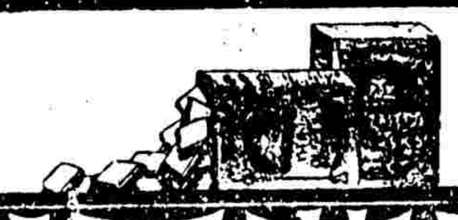

霞雪沫油膏專治瘡癬

人身皮膚首尚細膩若有瘡癬爲患大傷本來面目豈不可惜此膏專治皮膚燥癢癩瘋皸凍瘃癬痔惡瘡毒癤以及各種皮膚頑疾功效神速好在愈後毫無疤痕皮膚潤澤內無鉛毫毒質故雖閨閣之嬌容幼童弱質用之毫無損害誠爲家常必備之靈藥也

各埠大藥房均有出售

上海科發大藥房謹啟

清血滅毒 九一四 內服新藥

生肌拔毒外用聖品 九一四藥膏

專治膿瘡潰瘍皮膚濕爛疥癬瘰癧疹爛脚癩瘋痔疔瘡癰疽腫毒生肌收口靈效無比每盒四角

此藥水香胼蘊毒。具極大殺菌作用。且有化熱。理濕。行氣血。活筋絡之奇功。專治新久梅毒。各種花柳病。風濕骨痛。皮膚症。赤白帶。子宮炎。小兒胎毒等患。藥到病除。功力持久。準而且速。每瓶大洋一元五角

總發行所　上海三馬路中法大藥房

分發行所北京大柵欄中法大藥房

各埠分號各大藥房均有出售

兜安氏馳名藥膏

二妹孰美

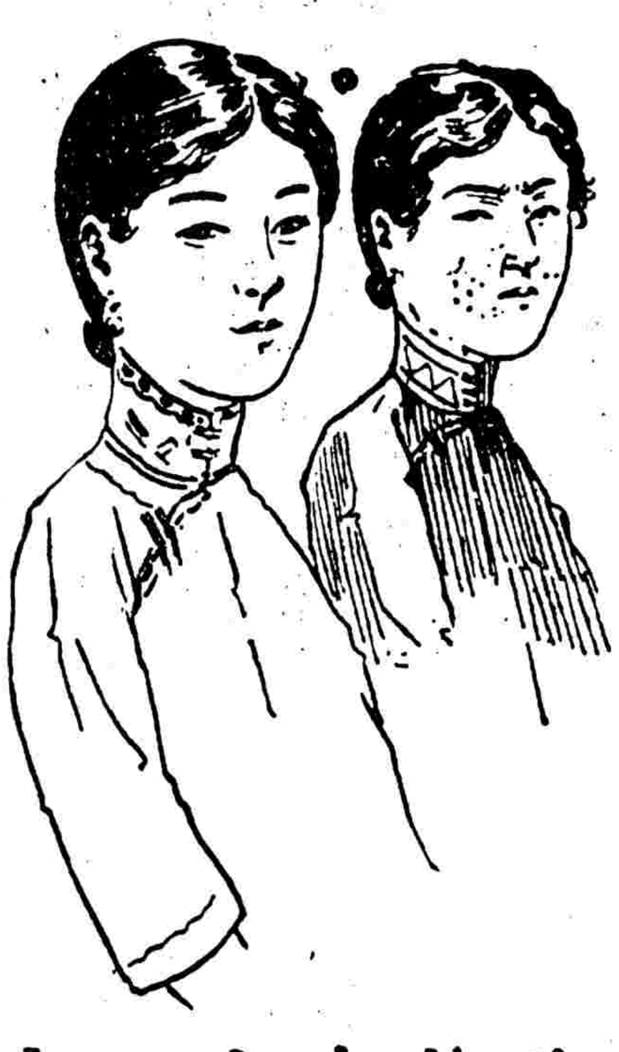

左二妹爲姐妹花貌亦畢肖惟惜妹顏患有小瘡一時不能與其姐比美爲憾

此膏主搽一切皮病瘡瘍有特殊效驗凡患疹癬疥痱熱癤濕疹爛腿凍瘃蟲咬花柳梅毒痔瘡漆瘡及一切無名腫毒若搽此膏無有不愈者也

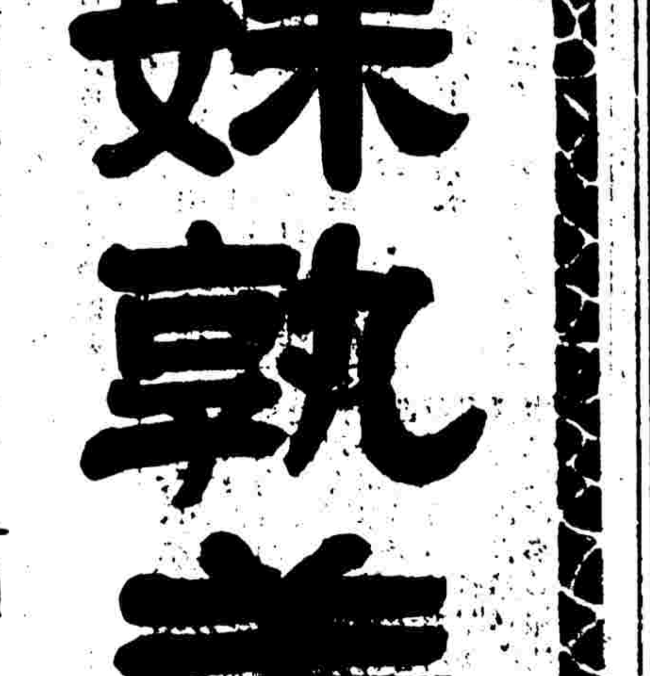

鹽業銀行廣告

本銀行股本一千萬元已收七百萬元公積金及盈餘滾存四百四十萬零六千五百餘元辦理存放滙兌各項銀行業務總

廣東鼎湖山退院方丈空空于法師前以相術來遊京師爲吾人指示迷津獲益不淺

中華滙業銀行廣告

資本金壹千萬元　公積金及前期滾存金叁百壹拾萬餘元　總行北京戶部街　分行北京戶部街　上海　天津大沽路　福州路

總理室及秘書課　四五九　專務室事室及業務課　一二九六九　計算　出納科　一二五七四